

Vorläufige Ergebnisse

Ergebnisse der Bürgerbefragung zur möglichen Kreisfusion der Kreise Göttingen, Northeim und Osterode am Harz



Organisationsstruktur. Sagen Sie mir jetzt bitte zu, ob...
 Jede dieser Organisationen repräsentiert...
 in Greenpeace sehr stark, eher stark, eher nicht stark, oder nicht stark.

Organisationen vorlesen, die bei H1 bekannt waren.	Sehr stark		Eher stark		Eher nicht stark		Weder stark noch nicht	
	(0)	(1)	(0)	(1)	(0)	(1)	(0)	(1)
Greenpeace	(0)	(1)	(0)	(1)	(0)	(1)	(0)	(1)
die IG-Metall (Industriegewerkschaft Metall)	(0)	(1)	(0)	(1)	(0)	(1)	(0)	(1)
die FDP	(0)	(1)	(0)	(1)	(0)	(1)	(0)	(1)
Bündnis 90 / Die Grünen	(0)	(1)	(0)	(1)	(0)	(1)	(0)	(1)
H2e die SPD	(0)	(1)	(0)	(1)	(0)	(1)	(0)	(1)
H2f die CSU (Christlich Soziale Union)	(0)	(1)	(0)	(1)	(0)	(1)	(0)	(1)
H2g die CDU (Christlich Demokratische Union)	(0)	(1)	(0)	(1)	(0)	(1)	(0)	(1)
die CDU (Nationale Partei)	(0)	(1)	(0)	(1)	(0)	(1)	(0)	(1)
die CDU (Nationale Partei)	(0)	(1)	(0)	(1)	(0)	(1)	(0)	(1)

Gliederung

- Erhebungsdesign und Stichprobenszusammensetzung
- Bericht zu den Ergebnissen
- Abschließende Bewertung



Zielgruppe und Feldphase

- Definition der Grundgesamtheit
 - Personen, die im Rahmen der Kreistagswahl wahlberechtigt sind
- Stichprobe und Feldverlauf
 - Zufallsauswahl von 1.500 Bürgern
 - Feldphase und Eingabe 01.12.12 - 28.01.13
 - Bruttostichprobe 939 Interviews
 - Nettostichprobe 851 (vollständige Interviews)
 - **Teilnahmequote deutlich über 50%**
 - Stadt ca. 65%
 - Landkreis ca. 53%

Zusammensetzung der Stichprobe

Verteilung Geschlecht (in Prozent)

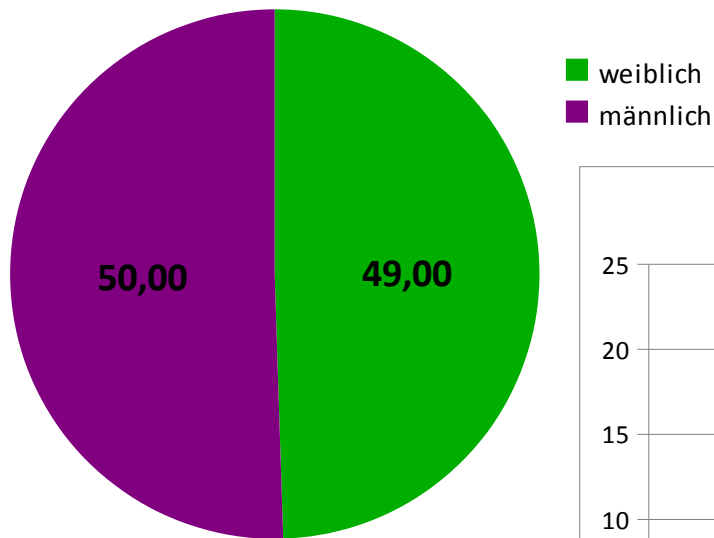

Verteilung Alter %

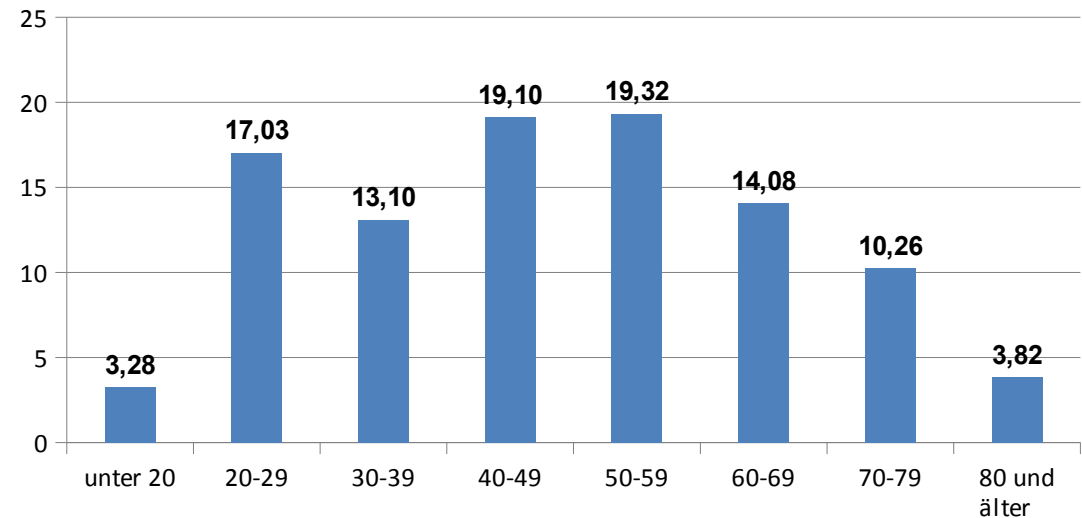

Bildung und Erwerbstätigkeit (in %)

Verteilung Bildungsabschlüsse

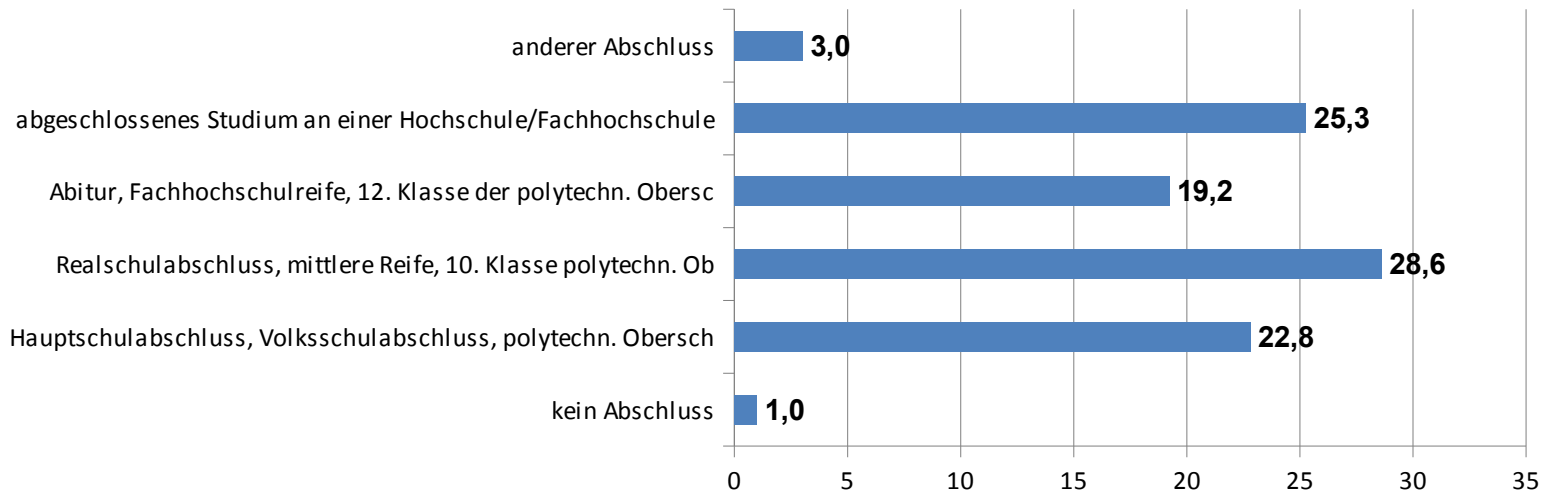

Erwerbstätigkeit

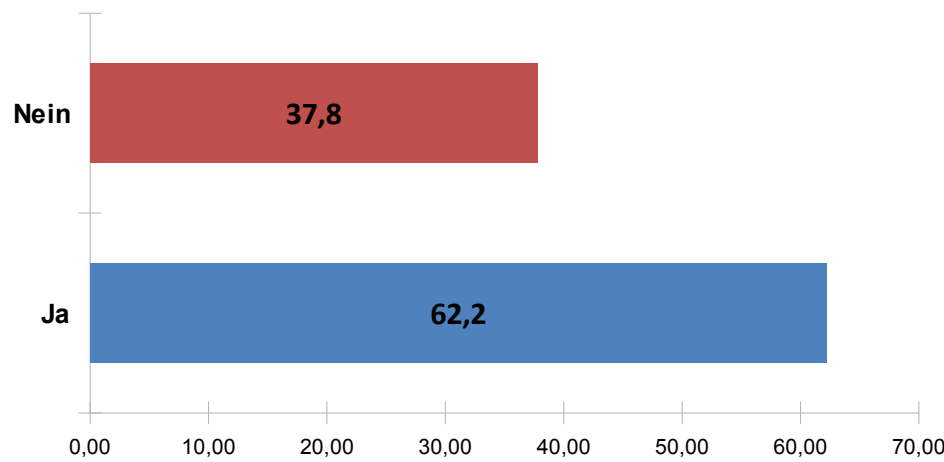

Verteilungen nach Stadt und Landkreis Göttingen

Alter Stadt Göttingen

unter 20	2,4 %
20-29	22,3 %
30-39	14,0 %
40-49	18,1 %
50-59	17,3 %
60-69	14,4 %
70-79	6,6 %
80 und älter	4,8 %

Alter LK Göttingen

unter 20	4,8 %
20-29	9,7 %
30-39	11,6 %
40-49	21,3 %
50-59	22,6 %
60-69	12,9 %
70-79	14,5 %
80 und älter	2,6 %

Geschlecht Stadt Göttingen

weiblich	49,2 %
männlich	49,4 %
keine Angabe	1,5 %

Geschlecht LK Göttingen

weiblich	47,5 %
männlich	52,2 %
keine Angabe	0,3 %

Bildung

Bildungsabschluss Stadt Gö

kein Abschluss	1,5 %
Hauptschulab.	18,2 %
mittlere Reife	25,0 %
Hochschulreife	22,9 %
Studium	29,0 %
anderer Abschluss	3,5 %

Bildungsabschluss LK Göttingen

kein Abschluss	0,3 %
Hauptschulab.	30,9 %
mittlere Reife	34,2 %
Hochschulreife	13,8 %
Studium	18,1 %
anderer Abschluss	2,7 %

Frage: Was ist Ihr höchster Bildungsabschluss?

Parteiverbundenheit

Stadt Göttingen		LK Göttingen	
CDU	22,94 %	CDU	23,97 %
SPD	22,72 %	SPD	16,10 %
Grüne	16,04 %	Grüne	8,61 %
FWLG	0,00 %	FWLG	0,75 %
FDP	2,23 %	FDP	0,75 %
Die Linke	3,56 %	Die Linke	0,00 %
Die Piraten	3,12 %	Die Piraten	1,12 %
Andere Parteien	1,56 %	Andere Parteien	0,75 %
keine Angabe	27,84 %	keine Angabe	47,94 %

Frage: Welche der folgenden Parteien entspricht in den Zielen und Forderungen am ehesten Ihren eigenen Ansichten und Wünschen?

Ausgewählte Ergebnisse

Meinungen und Einstellungen zur Kreisfusion

Bekanntheit des Fusionsvorhabens

Kenntnis zu den Fusionsgesprächen der Landkreise

Ja	72,6 %
Nein	24,6 %
Weiß nicht	2,8 %

Frage: Haben Sie bis jetzt von den Planungen über die Zusammenlegung der Landkreise Göttingen, Northeim und Osterode am Harz gehört?

Bedeutung der Kreisverwaltung und Auswirkung einer Fusion

Bedeutung der Kreisverwaltung für Alltag

sehr geringe Bedeutung	26,4 %
eher geringe Bedeutung	33,3 %
mittlere Bedeutung	27,7 %
eher große Bedeutung	9,1 %
sehr große Bedeutung	3,5 %

Frage: Welche Bedeutung hat die Kreisverwaltung für Ihren Alltag?

Erwartete Auswirkung

sehr stark	3,6 %
eher stark	10,0 %
mittel	28,0 %
eher schwach	39,8 %
sehr schwach	18,6 %

Frage: Wie sehr wird sich eine Zusammenlegung der drei Kreisgebiete und Kreisverwaltungen auf Ihr Leben auswirken?

Bewertung der Fusion

Persönliche Bewertung

sehr positiv	2,0 %
eher positiv	13,2 %
mittel	49,0 %
eher negativ	28,6 %
sehr negativ	7,2 %

Frage: Wie bewerten Sie die Auswirkungen eines größeren Landkreises für Sie persönlich?

Bewertung getrennt nach Stadt und Kreisgebiet

Persönliche Bewertung der Fusion		
	Stadt Gö	LK Gö
sehr positiv (=1)	2,7%	0,7%
eher positiv	15,5%	9,9%
mittel	52,6%	45,1%
eher negativ	25,0%	33,2%
sehr negativ (=5)	4,2%	11,2%

Frage: Wie bewerten Sie die Auswirkungen eines größeren Landkreises für Sie persönlich?

Zusammenhang von erwarteter Auswirkung und Bewertung der Fusion

Auswirkung	Bewertung			Total
	positiv	neutral	negativ	
stark	2,4	0,5	10,7	13,6
mittel	5,4	14,0	8,8	28,2
schwach	7,8	34,1	16,4	58,3
Total	15,5	48,6	35,9	100,0

Zusammenhang von erwarteter Auswirkung und Bewertung der Fusion (nur Befragte **Stadt Göttingen**)

Auswirkung	Bewertung Stadt Göttingen			Total
	positiv	neutral	negativ	
stark	3,1	0,4	6,0	9,5
mittel	6,2	14,4	7,0	27,6
schwach	9,1	37,5	16,1	62,8
Total	18,5	52,3	29,2	100

Zusammenhang von erwarteter Auswirkung und Bewertung der Fusion (nur Befragte **übriges Kreisgebiet**)

Auswirkung	Bewertung Lk Göttingen			Total
	positiv	neutral	negativ	
stark	1,0	0,7	15,9	17,6
mittel	4,0	13,3	10,3	27,6
schwach	5,6	30,9	18,3	54,8
Total	10,6	44,9	44,5	100

Regionale Identifikation

Wie wichtig ist es Ihnen Bürger/in zu sein (in %)

	sehr unwichtig (1)	eher unwichtig	mittel	eher wichtig	sehr wichtig (5)
	des Landes Niedersachsen	9,3	16,9	29,1	29,5
des Landkreises Göttingen	8,9	19,0	33,6	25,3	13,3
der Gemeinde/Stadt	8,2	11,7	24,5	31,3	24,3
der Region Südniedersachsen	10,1	20,9	31,7	27,5	9,8

Wie wichtig ist es Ihnen Bürger/in zu sein: Mittelwert

	Stadt	Land
des Landes Niedersachsen	3,27	3,19
des Landkreises Göttingen	3,03	3,34
der Gemeinde/Stadt	3,41	3,60
der Region Südniedersachsen	2,97	3,13

Vor- und Nachteile einer Fusion

Offene Angaben zu Vorteilen der Fusion (in Prozent)

keine Angaben	48,78
keine Vorteile	26,84
Einsparungen	14,91
Effizienz	4,69
finanzielle Unterstützung	1,38
Einfluss/Kompetenz	0,85
Anbindung	1,17
Kultur	0,21
sonstiges	1,17

Offene Angaben zu Nachteilen der Fusion (in Prozent)

keine Angabe	44,62
längere Wege	12,67
keine Nachteile	11,18
Finanzierung (teurer)	9,80
mehr Bürokratie	7,88
geringere Bürgernähe	6,07
Sorge um Arbeitsplätze	4,37
Vernachlässigung kleiner Gebiete	0,64
sonstiges	2,77

Dienstleistungen des Landkreises

Nutzung von Dienstleistungen (in Prozent)

	Nicht genutzt	Privat genutzt	Beruflich benutzt	Ehrenamtlich benutzt
Beantragung von Sozialleistungen	72,0	15,9	3,1	0,5
Leistungen der Jugendhilfe	81,0	5,5	2,5	1,4
Gesundheitsamt	65,0	15,9	11,1	0,5
Beantragung von Baugenehmigungen	64,9	25,3	3,8	0,3
Kfz Zulassungen/Führerschein/Ummeldung	20,3	74,0	6,6	0,1
Beantragung von Jagd-, Waffen- oder Angelschein	82,5	7,4	0,0	0,4
Sonstiges	2,4	4,1	2,0	0,7

Frage: Welche der folgenden Dienstleistungen des Landkreises haben Sie schon beruflich, in Ihrem Ehrenamt oder privat genutzt? (Mehrfach Antwort möglich)

Besuche bei der Kreisverwaltung in den letzten zwei Jahren

Besuch der Kreisverwaltung Göttingen (Befragte aus Göttingen)

0-1	70,3 %
2-5	25,8 %
6-10	1,7 %
mehr als 10	2,3 %

Besuch der Kreisverwaltung Göttingen (Befragte Landkreis)

0-1	64,6 %
2-5	27,5 %
6-10	5,2 %
mehr als 10	2,6 %

Besuch der Außenstellen (Befragte aus Göttingen)

0-1	96,2 %
2-5	3,4 %
6-10	0,0 %
mehr als 10	0,4 %

Besuch der Außenstellen (Befragte Landkreis)

0-1	69,8 %
2-5	26,2 %
6-10	3,0 %
mehr als 10	1,0 %

Informationsbedarf (in Prozent)

Ausreichender Informationsstand über Fusion				
	Göttingen	Landkreis	Mitarbeiter Verwaltung	kein Mitarbeiter
Ja	35,7	35,0	45,5	34,9
Nein, kein Interesse	40,4	36,3	39,4	37,8
Nein, aber habe Interesse	24,0	28,7	15,2	27,2

Frage: Fühlen Sie sich über die Fusion der drei Landkreises ausreichend informiert?

Ausreichender Informationsstand über Fusion			
	niedrige Bildung	mittlere Bildung	hohe Bildung
Ja	22,2	35,7	37,3
Nein, kein Interesse	55,6	42,6	29,8
Nein, aber habe Interesse	22,2	21,7	32,9

Erklärungsmodelle zur Bewertung der Fusion

Erklärung der Bewertung der Fusion durch die Bürger der Stadt Göttingen

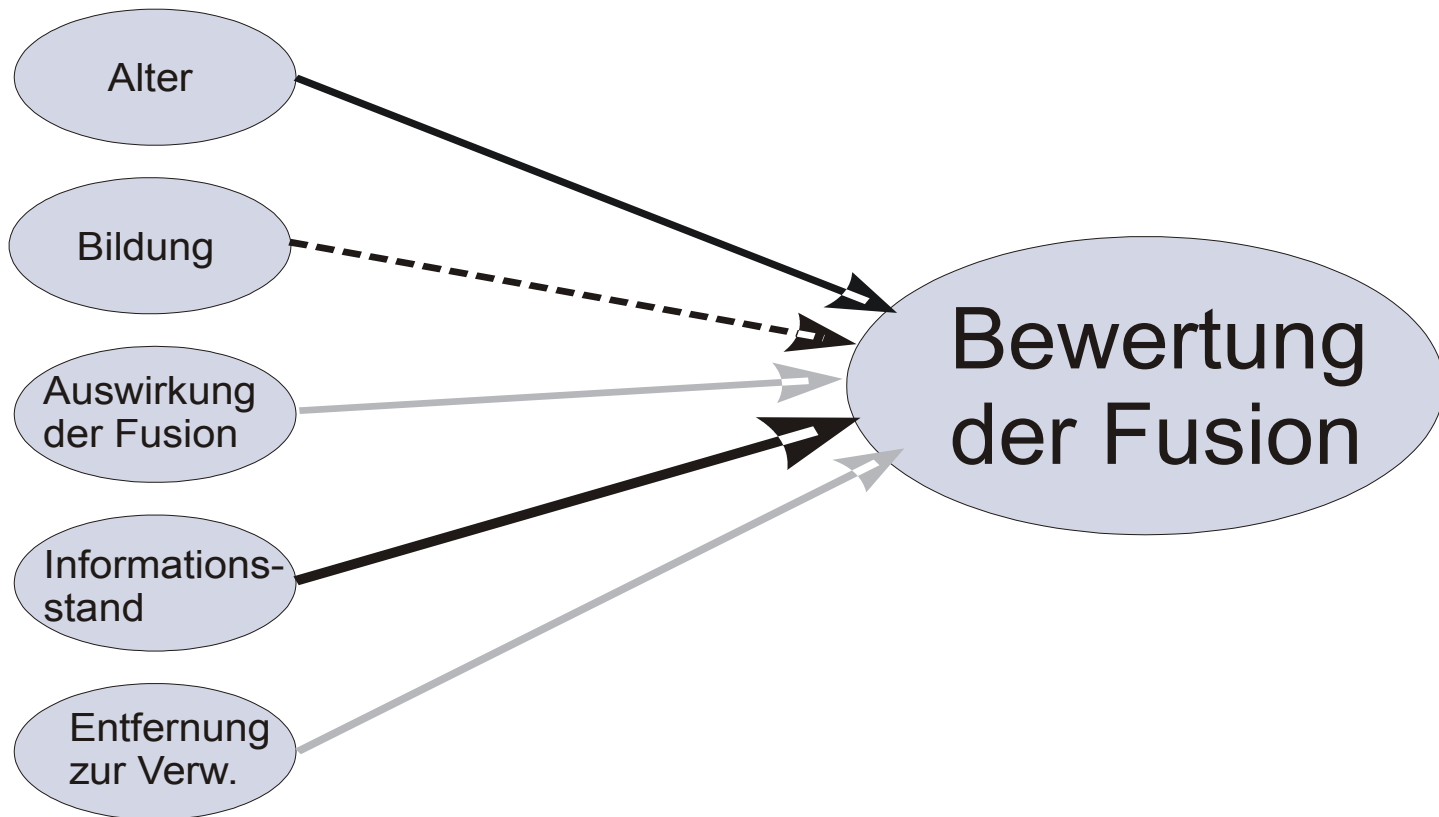

Erklärung der Bewertung der Fusion durch die Bürger aus dem Landkreis Göttingen

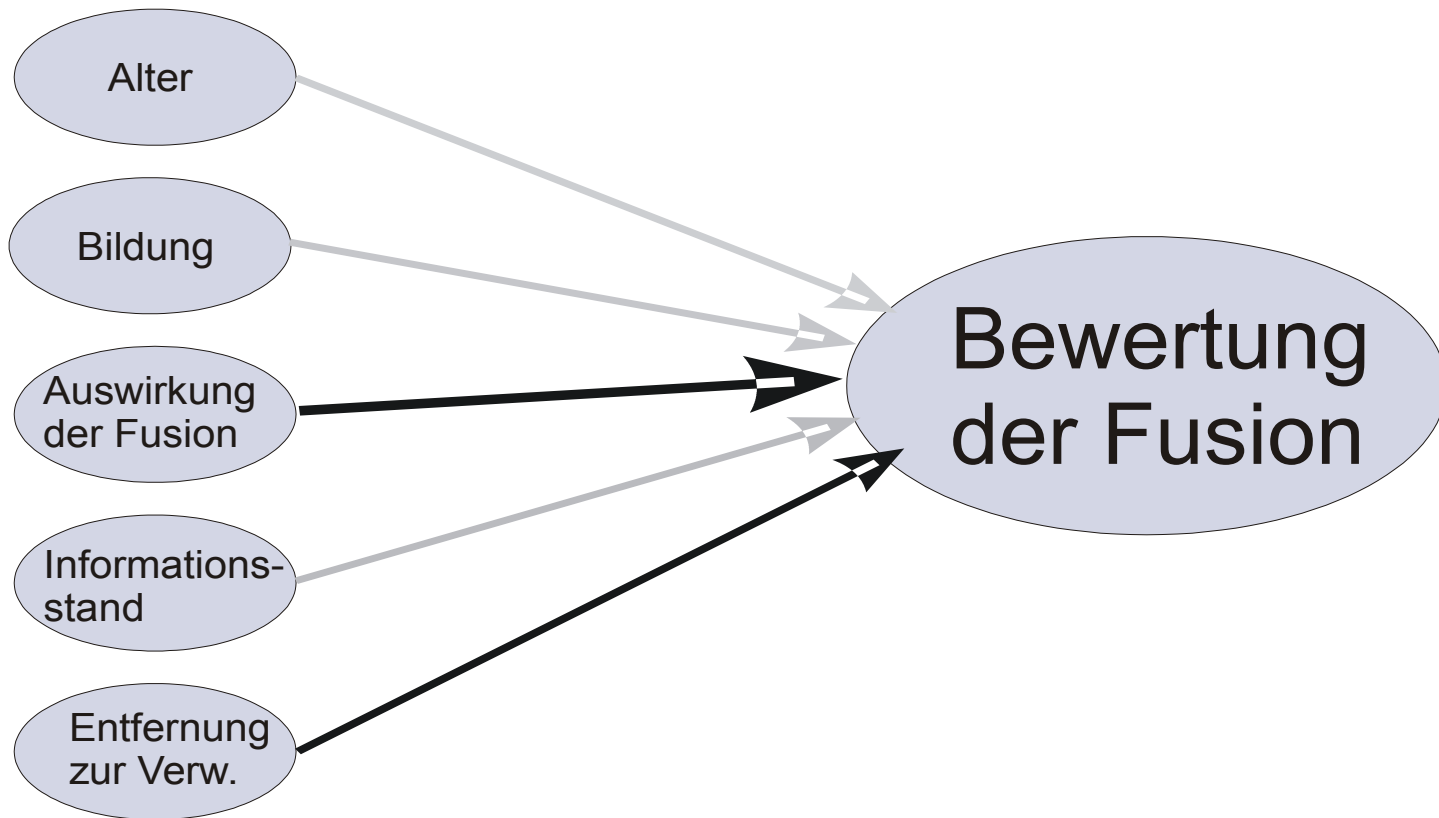

Abschließende Zusammenfassung und Bewertung der Ergebnisse

- Die demographischen Variablen deuten auf eine geringe Verzerrung der Stichprobe hin.
 - **Einschränkung:** Die genauen Rücklaufquoten und Verzerrungen zwischen der Stadt und den übrigen Gemeinden des Landkreises sind noch nicht abschließen geprüft.
- Die Bedeutung der Kreisverwaltung und die Auswirkungen der Fusion werden als weniger bedeutsam eingestuft.
- Die geplante Fusion wird von rund 49% neutral und von 35,8% als negativ bewertet.
- Etwa ein 25%-30% der Befragten möchte mehr Information über die Fusionsgespräche bekommen.

- Die Identifikation mit der Region Südniedersachsen liegt etwas unter der mit dem Landkreis, unterscheidet sich nicht wesentlich von dieser.
- Die Erwartungen gegenüber der Fusion und die Bewertungen in Stadt und Land weisen ähnliche Verteilungen auf, wenn auch die Bürger im übrigen Kreisgebiet mit mehr negativen Auswirkungen rechnen.
- Die Bewertung der Fusion ist in der Stadt im wesentlichen geprägt durch den Informationsstand.
- Die Bewertung der Fusion im übrigen Kreisgebiet wird hauptsächlich durch die erwarteten Auswirkungen und die *Entfernung* zur Kreisverwaltung bestimmt.

Vielen Dank für Ihre Aufmerksamkeit!

Haben Sie Fragen?

Dr. Jürgen Leibold
Methodenzentrum Sozialwissenschaften
Georg-August-Universität Göttingen
Platz der Göttinger Sieben 3
37073 Göttingen
Tel.: + 49 (0)551 39 12285
Email: juergen.leibold@sowi.uni-goettingen.de